



Generalforsamling

Trongårdsskolen

8. april 2015



Dagsorden ifølge klubbens love

1. Valg af dirigent
2. Bestyrelsens beretning om klubbens virksomhed i det forløbne år.
3. Årsregnskabet med revisionspåtegning til godkendelse og meddelelse af decharge.
4. Bestyrelsens forslag og indkomne forslag.
5. Bestyrelsens budget for det indeværende regnskabsår.
6. Bestyrelsens forslag til indskud, kontingent og skabsleje m.v. for det følgende regnskabs år.
7. Valg af formand. Bestyrelsen indstiller Jan Becker Hansen til posten.
8. Valg af bestyrelsesmedlemmer.
Ina Agerbæk, Christian Soldbro Dubin, Ole Harmsen som alle genopstiller
9. Valg af revisor.
10. Golf Course Management Policy (GCMP)
11. Eventuelt



Dagsorden ifølge klubbens love

- 1. Valg af dirigent**
2. Bestyrelsens beretning om klubbens virksomhed i det forløbne år.
3. Årsregnskabet med revisionspåtegning til godkendelse og meddelelse af decharge.
4. Bestyrelsens forslag og indkomne forslag.
5. Bestyrelsens budget for det indeværende regnskabsår.
6. Bestyrelsens forslag til indskud, kontingent og skabsleje m.v. for det følgende regnskabs år.
7. Valg af formand, for så vidt denne afgår.
8. Valg af bestyrelsesmedlemmer.
9. Valg af revisor.
10. Golf Course Management Policy (GCMP)
11. Eventuelt

Valg af dirigent



- Bestyrelsen foreslår Jakob Arrevad som dirigent



Dagsorden ifølge klubbens love

1. Valg af dirigent
2. **Bestyrelsens beretning om klubbens virksomhed i det forløbne år.**
3. Årsregnskabet med revisionspåtegning til godkendelse og meddelelse af decharge.
4. Bestyrelsens forslag og indkomne forslag.
5. Bestyrelsens budget for det indeværende regnskabsår.
6. Bestyrelsens forslag til indskud, kontingent og skabsleje m.v. for det følgende regnskabs år.
7. Valg af formand, for så vidt denne afgår.
8. Valg af bestyrelsesmedlemmer.
9. Valg af revisor.
10. Golf Course Management Policy (GCMP)
11. Eventuelt



Bestyrelsens beretning

Medlemmer afgang ved døden siden sidste generalforsamling



- Buch Andersen, Jørgen
- Gabrielsen, Ole
- Harder Rasmussen, Jørgen
- Knudsen, Kjeld
- Mortensen, Sillas
- Olsen, Svend Aage
- Ortving, Hans Erik
- Roed, Christel
- Schaldemose, Hanne
- Shermer, Leif
- Stilling, Jørgen
- Zilstorff, Lone

Agenda



- Data fra DGU og medlemsundersøgelse
- Opfølgning på 2014
- Regnskab 2014
- KPI'ere for 2015



Data fra DGU og medlemsundersøgelse

GOLFSPILLEREN I CENTRUM

Deltager andel 54%

99 golfklubber



Kilde: DGU

Sassnitz

DATAGRUNDLAG GOLFSPILLEREN I CENTRUM

	Udsendte	Antal svar	Svar-%
Gæsteundersøgelse	115.285	38.573	33%
Medlemsundersøgelse	72.863	35.031	48%
Nye i klubben	6.556	3.427	52%
Udmeldte	7.513	1.885	25%
Total	202.217	78.916	39%

Kilde: DGU

Fastholdelse og ambassadørscore

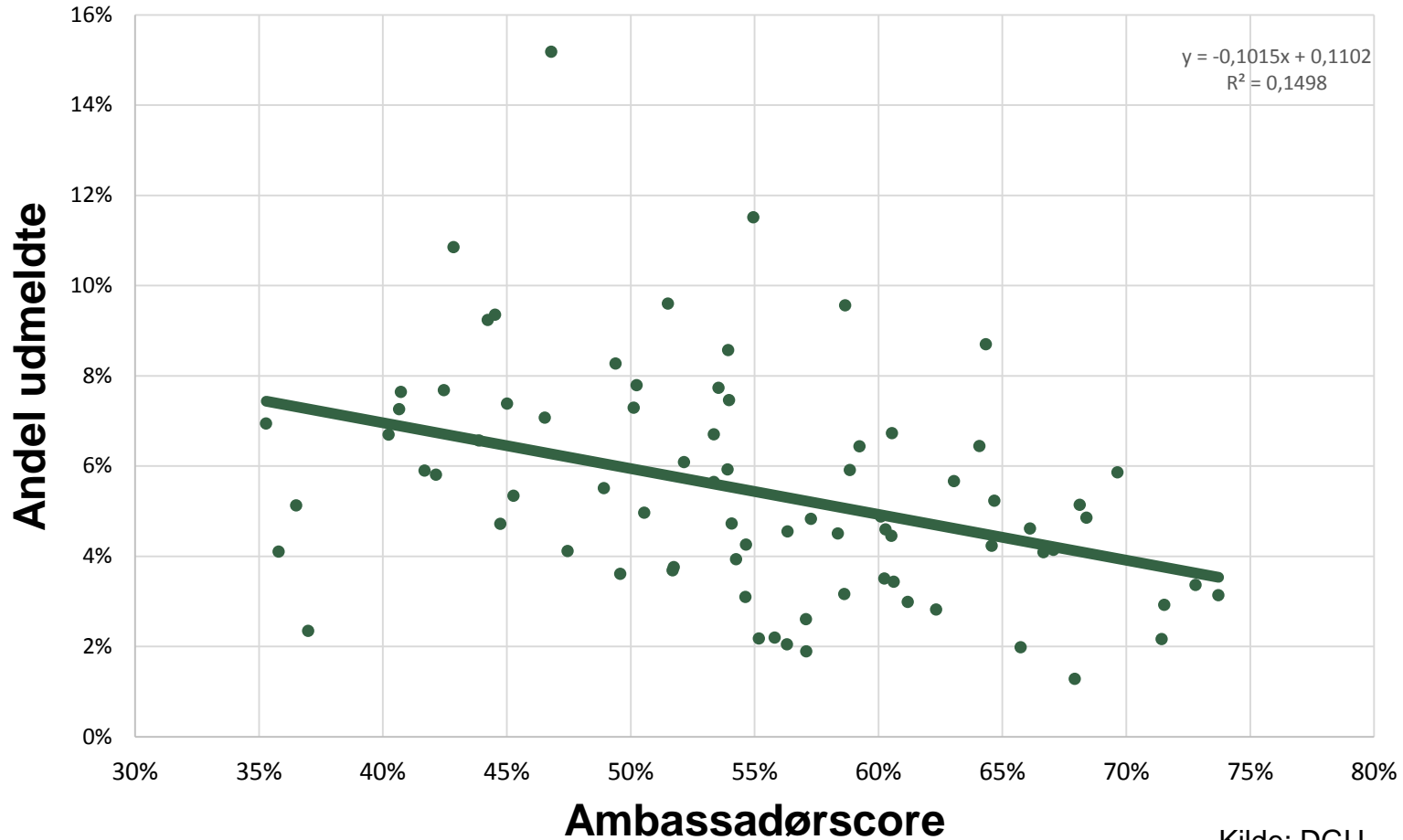

Kilde: DGU



Udmeldte 2014 på landsplan

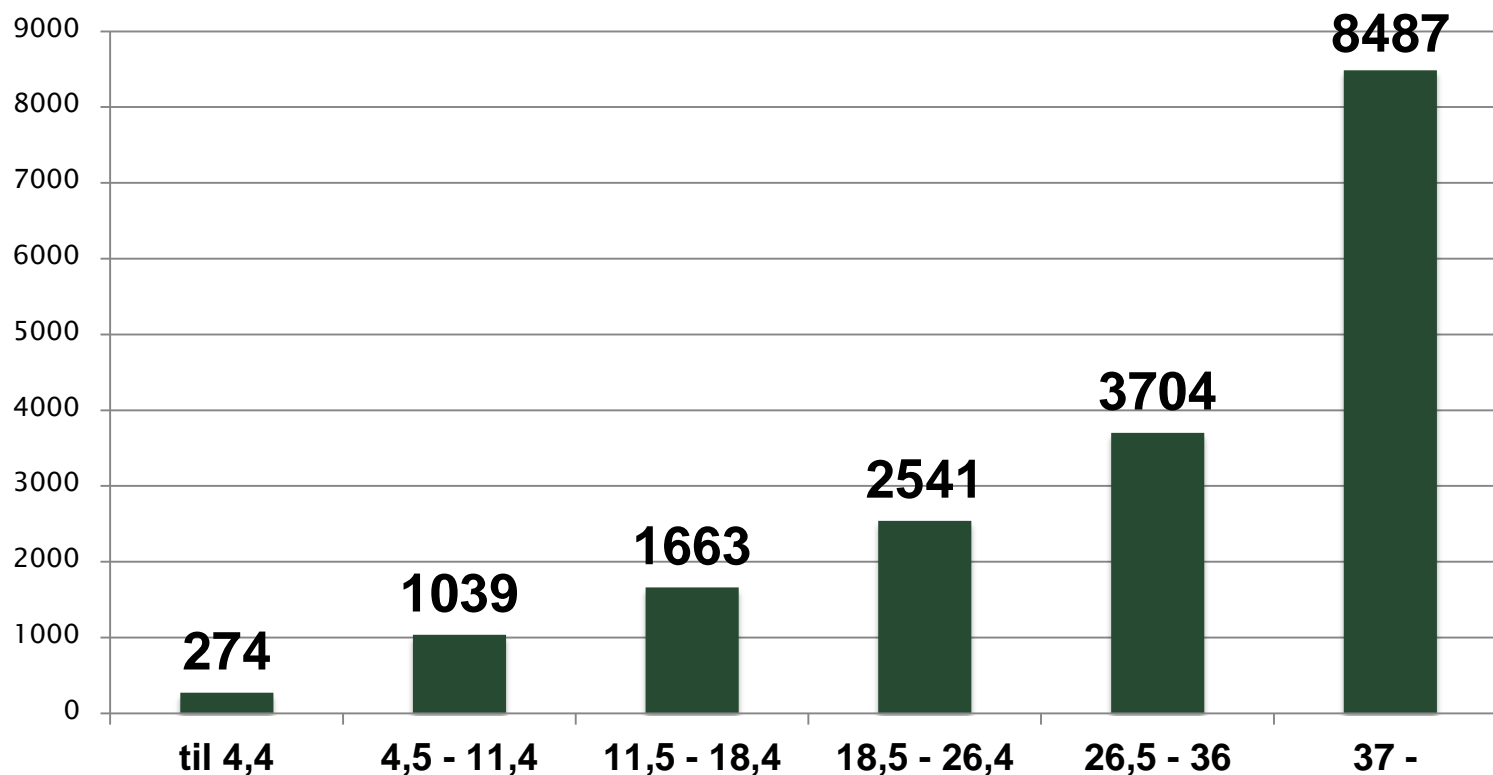

48 % af udmeldte golfspillere i 2014 havde et handicap på over 36. Dertil skal lægges de medlemmer, som aldrig har meldt sig ind i golfklubben efter endt prøvemedlemskab.

Kilde: DGU

Ambassadørtyper

”På en skala fra 1 til 10 hvor sandsynligt er det at du vil anbefale KGK til et familiemedlem, ven eller kollega?”

Negative						Passive		Positive	
1	2	3	4	5	6	7	8	9	10

Ambassadørscore = % positive - % negative

- En score på 20 anses for godt
- KGK fik en score på 50 i 2014



Prioriteringskort alle - serviceområder

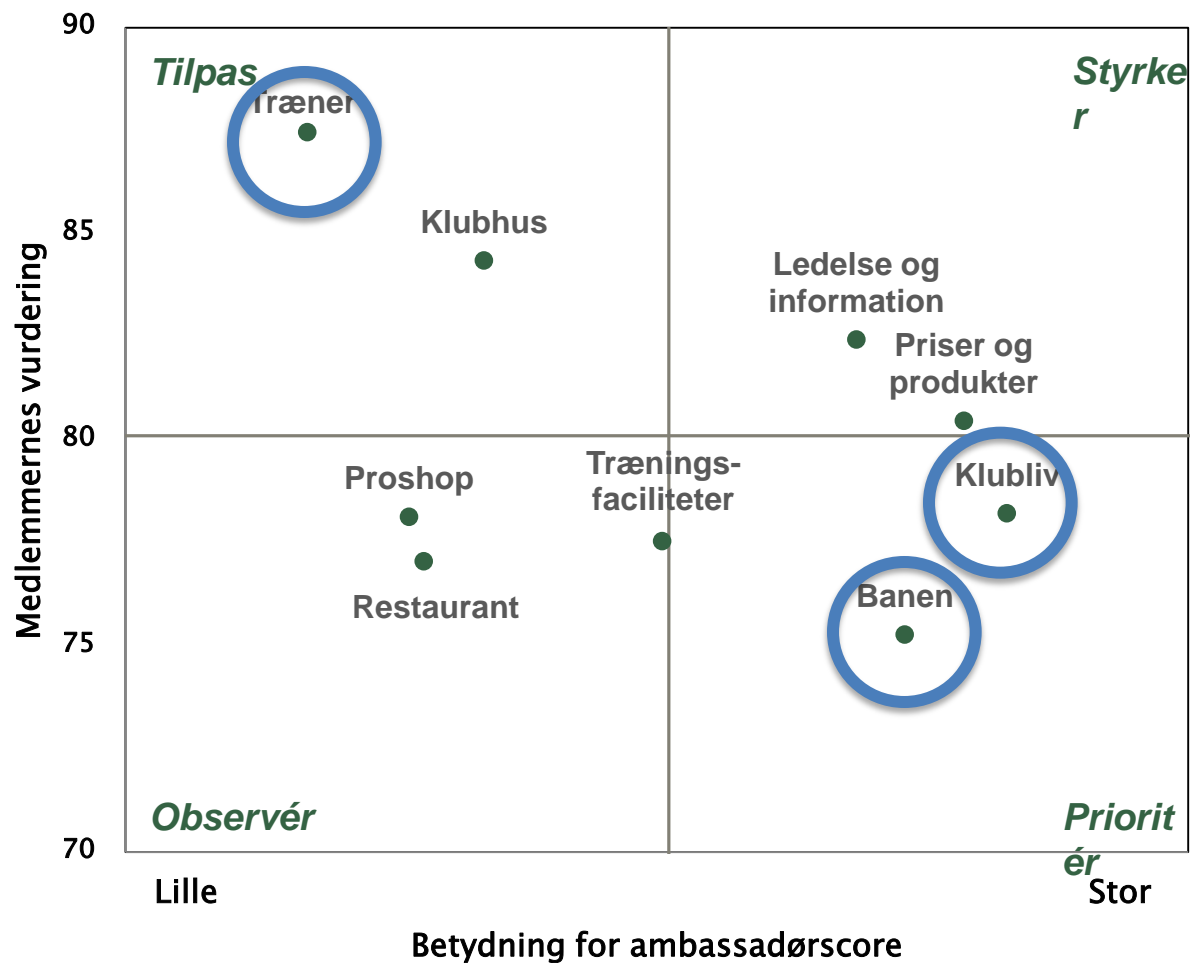



Vurdering af delelementer fra KGK medlemsundersøgelse 2014

- Her beregnes gennemsnittet af besvarelsene
- En score på 80 indikerer, at der ikke er problemer, lavere at der kan være problemer, højere at det ser fint ud
- For KGK blev scoren for de enkelte delelementer (tal i parentes er udvikling ift. 2013 score)
 - Banen: 71 (-1)
 - Socialt miljø / klubliv: 79 (+2)
 - Restaurant: 82 (+1)
 - Klubhus: 85 (+2)
 - Træningsfaciliteter: 73 (+6)
 - Proshop: 79 (+3)
 - Træning / Undervisning: 90 (+1)
 - Ledelse og information: 87 (+1)
 - Priser og produkter: 85 (0)



Opfølgning på 2014 v. Formanden

Banen 2014



Vision

- KGK skal have en velbesøgt europæisk kvalitets bane i bedst mulig stand, som er en oplevelse for golfspillere på alle niveauer

Mål 2016

- Indtægterne fra greenfee øget med mindst 50% i forhold til 2012
- Belægningen på banen er øget med 30% i forhold til 2013

Mål 2014

- ✓ Hastigheden på greens skal i 80 % af målingerne på stimpmeter ligge over 259 cm. Årsresultat: 86 % og gennemsnitshastighed på 282 cm
- ÷ **Hastigheden på greens varierer højest 1 fod fra hurtigste til langsomste green i 85 % af målingerne. Årsresultat: 63%**
- ✓ Trueness på greens mindst 8 ud af 10 bolde i. Årsresultat: Årsresultat: 91% af målinger for 8 ud af 10 bolde i
- ÷ **Topdressning af udvalgte fairways (udskudt til forår 2015)**
- ✓ Genopretning af indspilsbunker

Økonomi, Hus og Restaurant



Vision

- KGK skal etablere og drive velfungerende klubfaciliteter og have en solid økonomi.

Mål 2016

- Rentebærende gæld max. DKK 15 mio. ved investering i materielgård og/eller klubhus
- Overskud margin af primær drift > 20%
- Positivt nettoresultat
- Cash flow større end DKK 2 millioner
- Investering i materielgård gennemføres i 2015/2016



Klubbens sponsorer pr. 1. marts 2015:

- Royal Unibrew
- Nykredit A/S
- Nordea Private Banking
- Bech-Bruun
- Buus Jensen
- Prima Superbest, Jægersborg Allé
- Kop & Kande, Jægersborg Allé
- Chat-Board
- Rotunden – Hellerup Foodmarket
- Anni Backhausen
- Grøften
- Copenhagen Furniture
- Stokholm & Lindegaard Advokater
- RTT
- Paperworld
- Tiedemann Independent A/S
- Memira
- Nybolig Martin Frost
- Hans Just A/S
- La Maison Sevino
- Chateau des Vigiers
- KGK Restaurant v. Richard Medrek

Venskabsklubber



- Rungsted GK
- Furesø GK
- Hornbæk GK
- Falsterbo GK (SE)
- Bokskogen GK (SE)
- Ljunghusen GK (SE)
- Stockholms GK (SE)
- Göteborg GK (SE) – ny i 2015 →
- Lunds Akademiske GK (SE – og ingen Greenfee aftale)





Regnskab 2014



Regnskabsoversigt 2011 - 2015

Resultatopgørelse (i tusinder)	2011	2012	2013	Budget 2014	Budget 2014	Budget 2015
Samlede indtægter	10.707	10.995	11.738	11.218	11.078	11.661
Driftsudgifter	8.560	8.870	9.359	9.203	9.530	9.733
Driftsresultat før afskr. og renter	2.147	2.125	2.379	2.015	1.549	1.928
Afskrivninger	1.287	959	1.130	1.121	1.037	1.000
Renteudgifter	574	478	460	280	273	257
Nettoresultat	285	687	789	614	239	671
Gæld i alt	12.477	10.594	8.957	7.455	8.197	7.154
Driftsresultat / saml. Indtægter	20,1%	19,3%	20,3%	18,0%	14,0%	16,5%
Nettogæld / Driftsresultat	6,2	5,0	3,8	3,7	5,3	3,7

Sammenligning for 2014



<u>Resultatopgørelse (i tusinder)</u>	<u>Furesø</u>	<u>Kokkedal</u>	<u>Søllerød</u>	<u>KGK</u>
Samlede indtægter	17.298	10.137	11.043	11.078
Driftsudgifter	15.832	8.403	10.220	9.530
Driftsresultat før afskr. og renter	1.466	1.734	823	1.549
Afskrivninger	2.125	1.059	1047	1.037
Renteudgifter	84	203	-41	273
Nettoresultat	-575	472	-183	239
Gæld i alt	6.843	5.791	4.390	8.197
Driftsresultat / saml. Indtægter	8,5%	17,1%	7,5%	14,0%
Nettogæld / Driftsresultat	4,7	3,3	-	5,3
Kontingent	6.950	7.100	7.125	6.800



Udvikling i indtægter og driftsudgifter

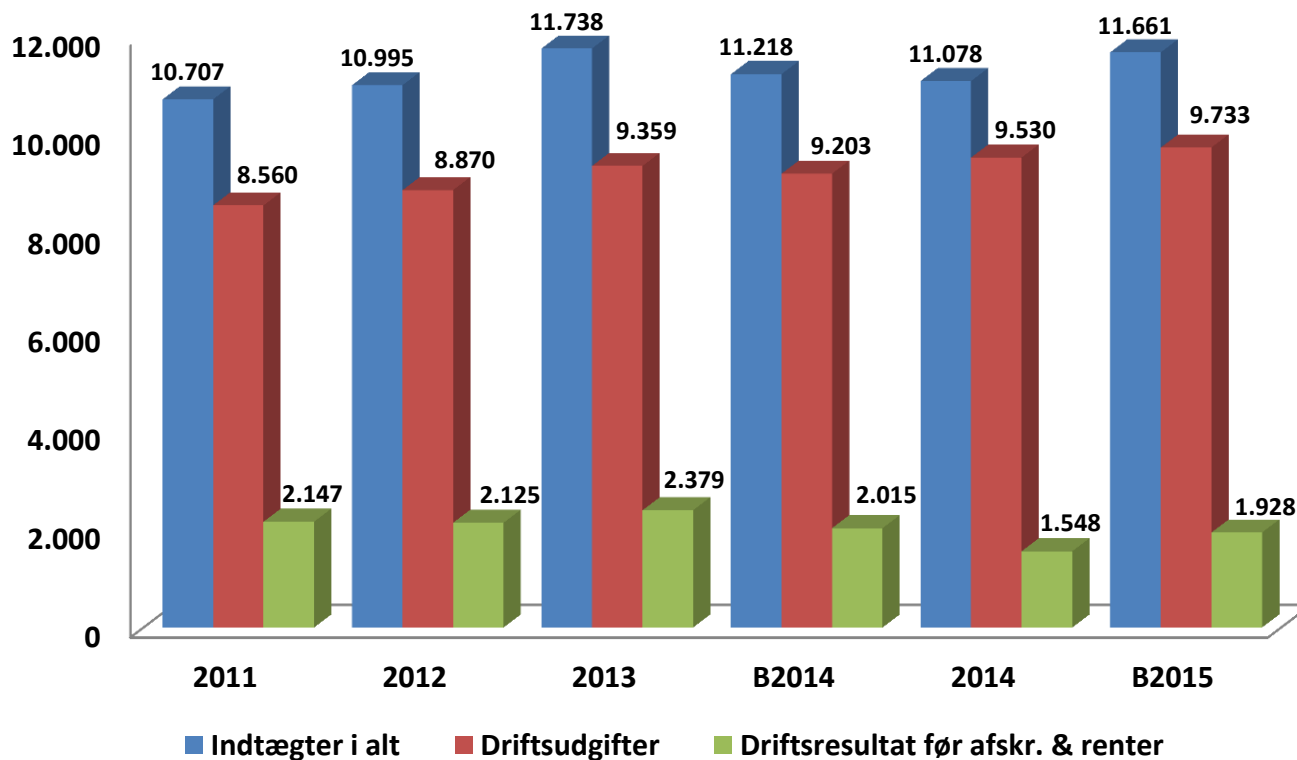



Indtægter

- Indskud var tDKK 232,5 større end budgetteret pga. flere udmeldelser end forventet efter 31 oktober 2013
- Mindre indtjening end forventet ift. budget på:
 - KGK butik tDKK 103
 - Restaurant tDKK 75
 - Venteliste tDKK 58
 - Sponsorer tDKK 47
- Medlemstallet fastholdes i 2015 på 1175 medlemmer
- Ventelisten er faldet men stadig på et acceptabelt niveau, dog skal den øges i 2015 iht. KPI'ere.
 - 49 på familieventeliste
 - 158 på almindelig venteliste.

Greenfee udvikling 2013-2014



	<u>2013</u>	<u>2014</u>	<u>Udvikling</u>
Antal gæster	3.806	3.373	-11,4%
Indtægter DKK	1.299.130	1.156.043	-11%



Driftsudgifter

- De samlede udgifter var tDKK 327 højere end budget, hvilket især skyldes:
 - Konsulentbistand til greenkeepergård: tDKK 209
 - Efteruddannelse af Pro: tDKK 24
 - Tryksager / Bagmærker: tDKK 20
 - Markedsføring / Repræsentation tDKK 59
- Lønninger mv. udgør 45% af indtægterne, medregnes løn i restauranten udgør løn 59% af indtægterne
- Lønninger udgør 51% af omsætningen i restauranten



Udvikling i gæld

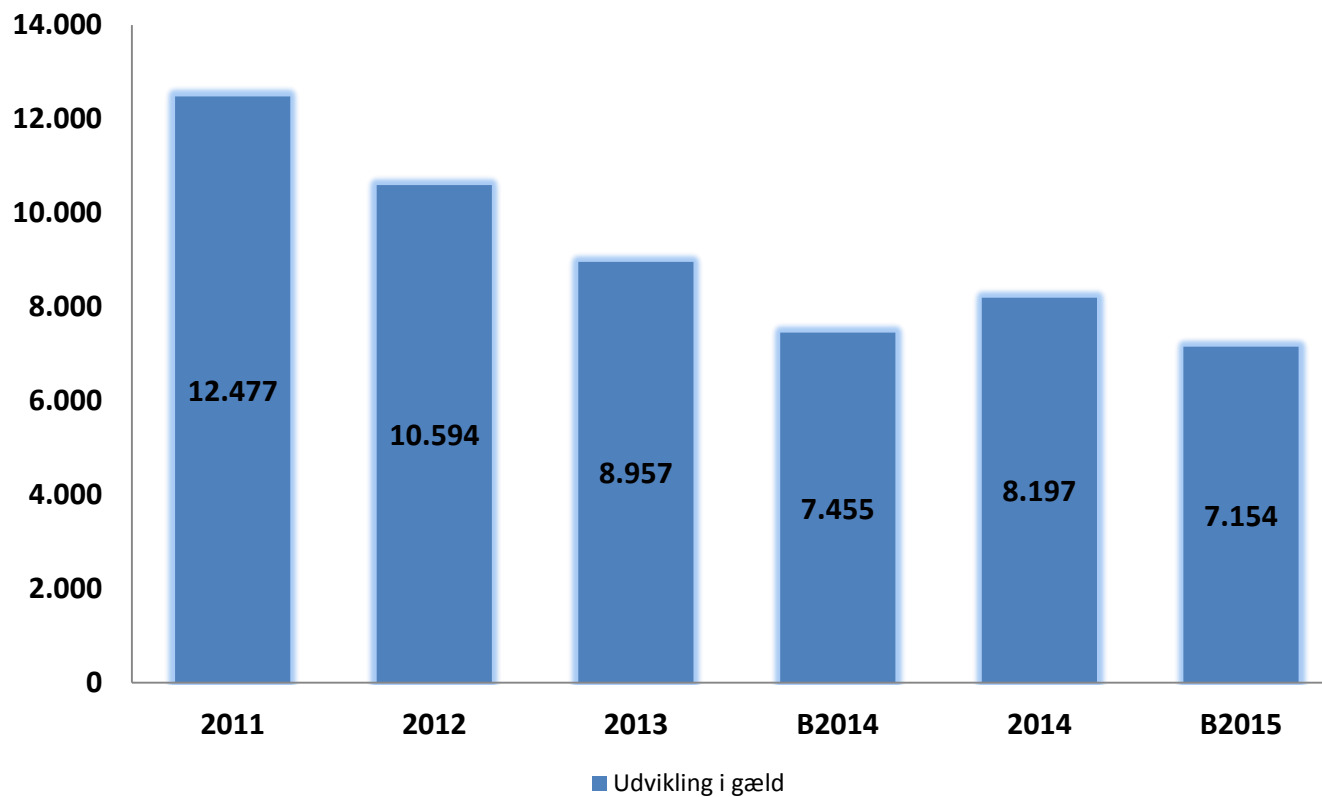

KPI'ere 2015



KPI'ere for KGK's bane:

- Første medlemsundersøgelse i GSic for **maj 2015** skal resultere i: at **7 ud af 15 scores** er bedre eller lig med benchmark for DK.
- Gennemsnittet for medlemsundersøgelserne i GSic for **hele 2015** skal resultere i: **10 ud af 15 scores** er bedre eller lig med benchmark og max 5 under

(Se tal for 2014 →)

- Top 20 bane i DK for 2016-målingerne ved GSic

Københavns Golf Klub			
Medlemmer / Banen / 2014			
Vurdering af berøringspunkter			
Banen	71	-1	BM 76
Teesteder er gode	78		77
Fairways er gode	73	+1	78
Rough har tilpas sværhedsgrad	46	-1	73
Bunkers er godt vedligeholdt	72	+1	70
Greens er jævne	73	0	76
Greens har passende hastighed	75	+1	76
Greens er ensartede	64	-2	71
Banen er flot og velholdt	81	+1	84
Banen er varieret og spændende	79	0	85
Ledetid efter bolde	43		72
Informerer godt, hvis der laves arbejde på banen	87	0	78
Afstandsmarkeringerne er gode	72	+2	78
Der er et godt flow på banen	77	+4	75
Ledige tider når man ønsker det	72	-1	73



...KPI'ERE 2015 FORTSAT

(DATA FRA DGU)

Hvor vigtige er følgende forhold, når du spiller golf?

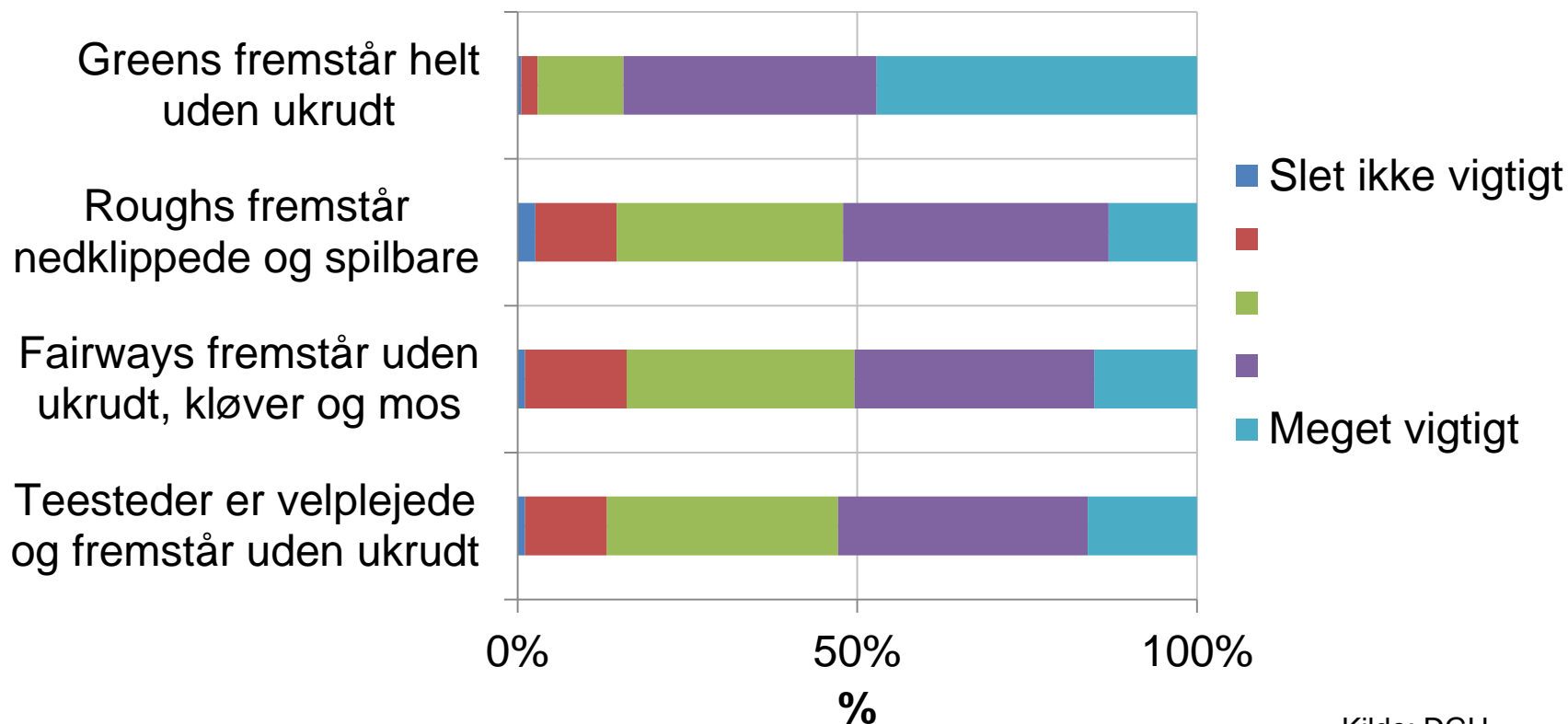

Kilde: DGU



...KPI'ere 2015 fortsat

KPI'ere for **KGK administration:**

- Øge ventelisten til **240** inden udgangen af 2015
- Greenfee indtægter iht. budget 2015: **1.300.000 DKK**. (2014: ca. 1.150.000.)

KPI'ere for **KGK Restauranten:**

- Ambassadørscore på 25 ultimo 2015. (2014 er 7)

KPI'ere for **KGK Shop:**

- Samme eller bedre indtjening ift. 2014.

...KPI'ere 2015 fortsat



- Andre indsatsområder iht. data fra DGU er som følger:

Fremtidens træner ifgl. DGU og KGK



- Skift i trænerens rolle fra at være den der fikser sving - til at være den, der sikrer en god oplevelse for medlemmerne
- Hjælper klubben med at nå sine mål
- Skaber det gode sociale miljø
- Skaber en hyggelig atmosfære
- Hjælper medlemmerne med at blive en del af et fællesskab

”Det er let at melde sig ud af en klub – men svært at forlade et fællesskab”



PRIORITERINGSKORT ALLE

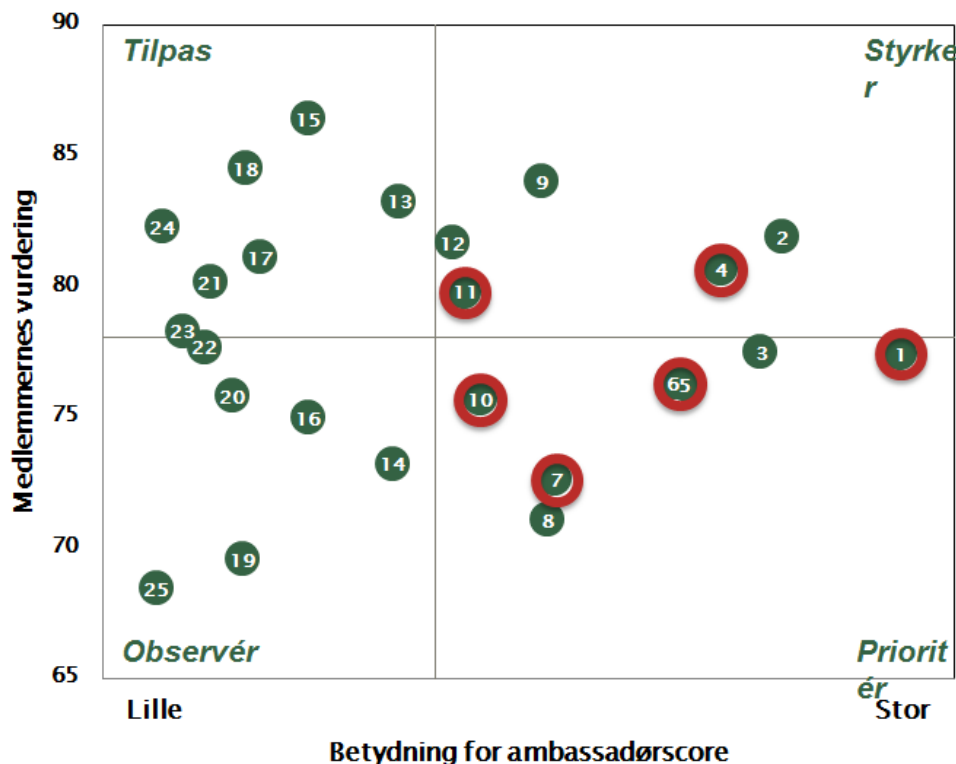

1. **Godt socialt miljø i klubben**
2. **Bestyrelsen gør et godt stykke arbejde**
3. **Sml. med andre klubber er priserne rimelige**
4. **Hyggelig atmosfære i klubben**
5. **Antallet af klubber i klubben er passende**
6. **Gode sociale arrangementer i klubben**
7. **Godt informeret om klubberne i klubben**
8. **Ledige tider når man ønsker det**
9. **Den daglige ledelse gør et godt stykke arbejde**
10. **Et passende antal turneringer om året**
11. **Nemt at komme med i en klub i klubben**
12. **Klubben informerer i tilstrækkelig grad**
13. **Banen er flot og velholdt**
14. **Der er et godt flow på banen**
15. **Medlemsskaber dækker behov**
16. **Greens er jævne**
17. **Godt informeret om turneringerne i klubben**
18. **Banen er varieret og spændende**
19. **Greens er ensartede**
20. **Greens har passende hastighed**
21. **Sekretariatets åbningstider passer til mine behov**
22. **Fairways er gode**
23. **Informerer godt, hvis der laves arbejde på banen**
24. **Turneringsudbuddet dækker behov**
25. **Muligheder for ønsket underlag på driving range**

Kilde: DGU



PRIORITERINGSKORT OVER HANDICAP 36

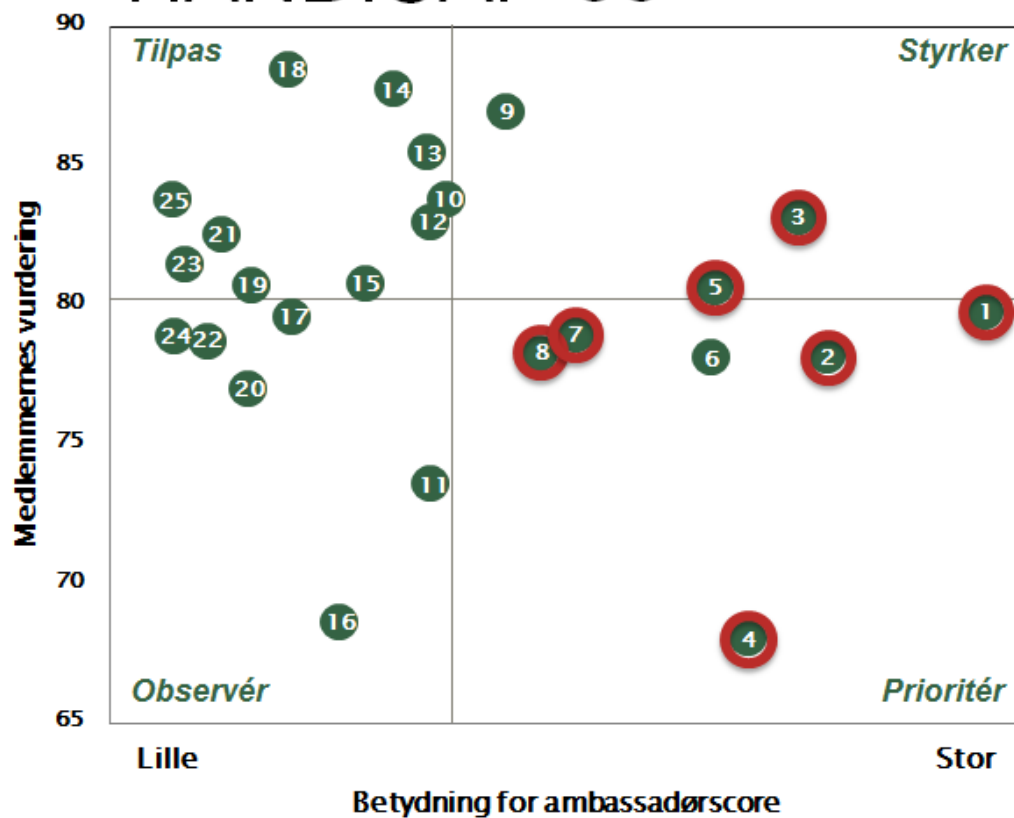

1. Godt socialt miljø i klubben
2. Nemt at komme med i en klub i klubben
3. Hyggelig atmosfære i klubben
4. Godt informeret om klubberne i klubben
5. Gode sociale arrangementer i klubben
6. Sml. med andre klubber er priserne rimelige
7. Et passende antal turneringer om året
8. Antallet af klubber i klubben er passende
9. Bestyrelsen gør et godt stykke arbejde
10. Klubben informerer i tilstrækkelig grad
11. Ledige tider når man ønsker det
12. Turneringsudbuddet dækker behov
13. Medlemsskaber dækker behov
14. Den daglige ledelse gør et godt stykke arbejde
15. Godt informeret om turneringerne i klubben
16. Toiletforholdene på banen er gode
17. Der er et godt flow på banen
18. Medarbejderne i sekretariatet giver en god service
19. Sekretariatets åbningstider passer til mine behov
20. Udbuddet af mad- og drikkevarer
21. Informerer godt, hvis der laves arbejde på banen
22. Madens kvalitet
23. Tilfredshed med træningsbane
24. Prisniveauet i restauranten er rimeligt
25. Betjening og service i restauranten

Kilde: DGU

ALLE

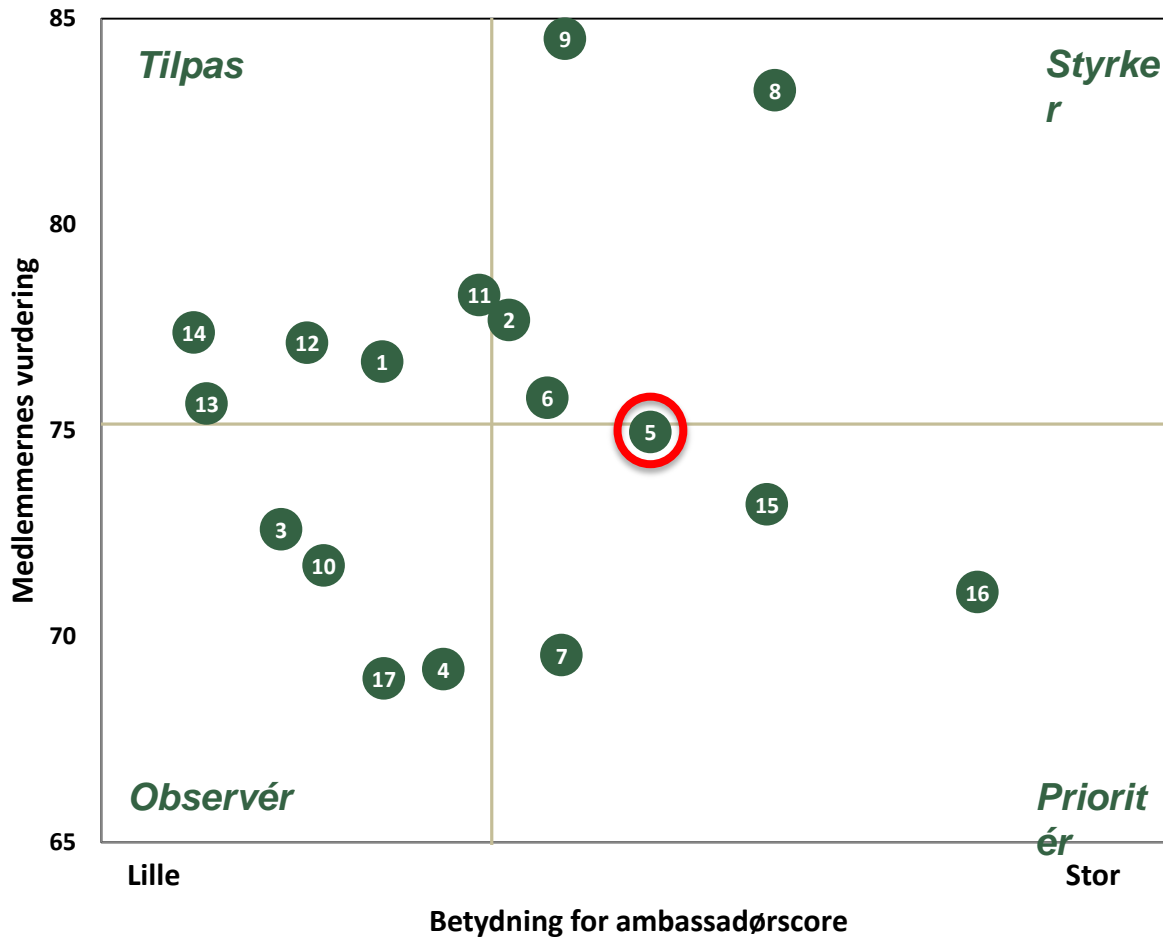

1. Teesteder er gode
2. Fairways er gode
3. Rough har tilpas sværhedsgrad
4. Bunkers er godt vedligeholdt
5. Greens er jævne
6. Greens har passende hastighed
7. Greens er ensartede
8. Banen er flot og velholdt
9. Banen er varieret og spændende
10. Ledetid efter bolde
11. Informerer godt, ved arbejde på banen
12. Afstandsmarkeringerne er gode
13. Infotavlerne på teestederne er gode
14. Skiltningen/anvisningerne på banen er god
15. Der er et godt flow på banen
16. Ledige tider når man ønsker det
17. Toiletforholdene på banen er gode

Kilde: DGU

N = 35.569

UNDER HANDICAP 10

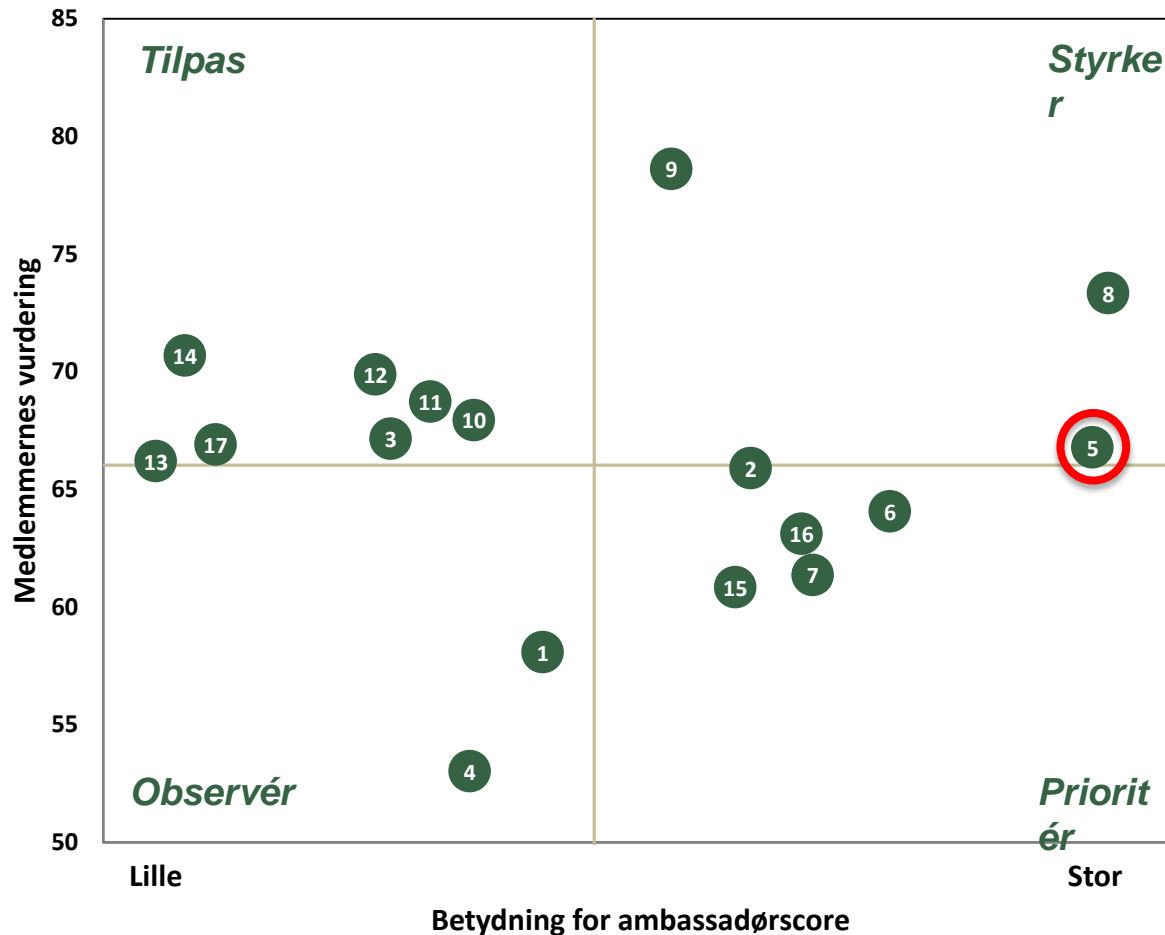

1. Teesteder er gode
2. Fairways er gode
3. Rough har tilpas sværhedsgrad
4. Bunkers er godt vedligeholdt
5. Greens er jævne
6. Greens har passende hastighed
7. Greens er ensartede
8. Banen er flot og velholdt
9. Banen er varieret og spændende
10. Ledetid efter bolde
11. Informerer godt, ved arbejde på banen
12. Afstandsmarkeringerne er gode
13. Infotavlerne på teestederne er gode
14. Skiltningen/anvisningerne på banen er god
15. Der er et godt flow på banen
16. Ledige tider når man ønsker det
17. Toiletforholdene på banen er gode

Kilde: DGU

N = 35.569

HANDICAP 18,5 – 24,9

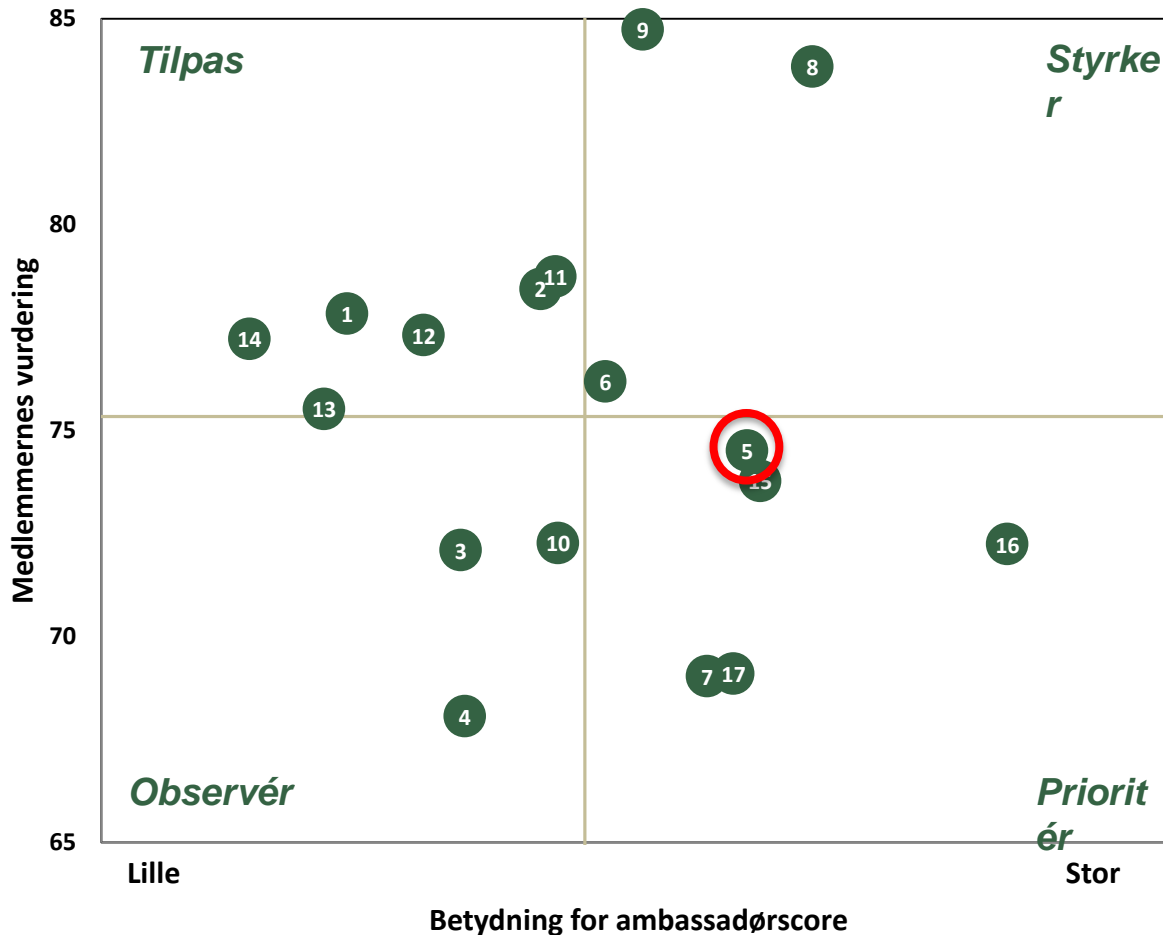

1. Teesteder er gode
2. Fairways er gode
3. Rough har tilpas sværhedsgrad
4. Bunkers er godt vedligeholdt
5. Greens er jævne
6. Greens har passende hastighed
7. Greens er ensartede
8. Banen er flot og velholdt
9. Banen er varieret og spændende
10. Ledetid efter bolde
11. Informerer godt, ved arbejde på banen
12. Afstandsmarkeringerne er gode
13. Infotavlerne på teestederne er gode
14. Skiltningen/anvisningerne på banen er god
15. Der er et godt flow på banen
16. Ledige tider når man ønsker det
17. Toiletforholdene på banen er gode

Kilde: DGU

N = 35.569

OVER HANDICAP 36

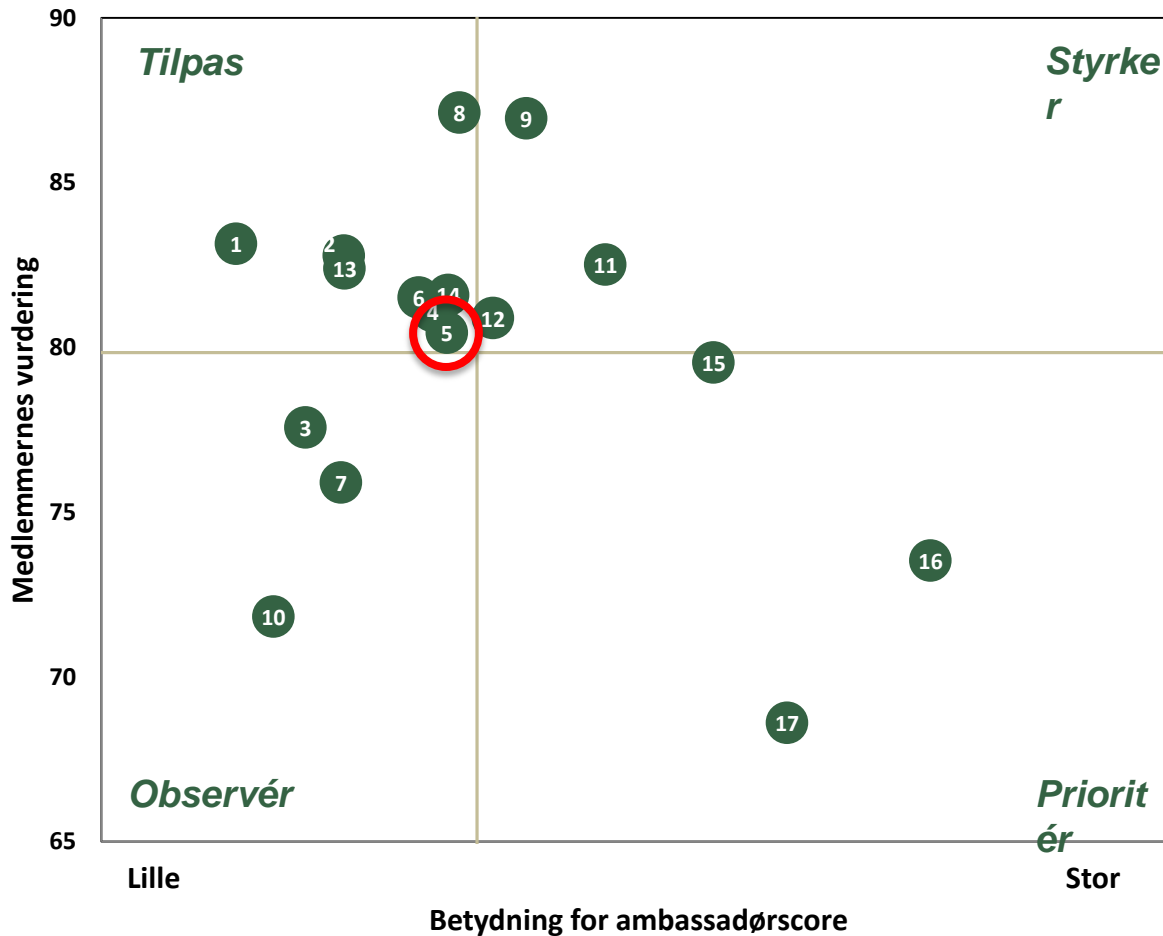

1. Teesteder er gode
2. Fairways er gode
3. Rough har tilpas sværhedsgrad
4. Bunkers er godt vedligeholdt
5. Greens er jævne
6. Greens har passende hastighed
7. Greens er ensartede
8. Banen er flot og velholdt
9. Banen er varieret og spændende
10. Ledetid efter bolde
11. Informerer godt, ved arbejde på banen
12. Afstandsmarkeringerne er gode
13. Infotavlerne på teestederne er gode
14. Skiltningen/anvisningerne på banen er god
15. Der er et godt flow på banen
16. Ledige tider når man ønsker det
17. Toiletforholdene på banen er gode

Kilde: DGU

N = 35.569



Dagsorden ifølge klubbens love

1. Valg af dirigent
2. Bestyrelsens beretning om klubbens virksomhed i det forløbne år.
3. Årsregnskabet med revisionspåtegning til godkendelse og meddelelse af decharge.
4. **Bestyrelsens forslag og indkomne forslag.**
5. Bestyrelsens budget for det indeværende regnskabsår.
6. Bestyrelsens forslag til indskud, kontingent og skabsleje m.v. for det følgende regnskabs år.
7. Valg af formand, for så vidt denne afgår.
8. Valg af bestyrelsesmedlemmer.
9. Valg af revisor.
10. Golf Course Management Policy (GCMP)
11. Eventuelt



KØBENHAVNS GOLF KLUB

**UDVIDELSE GREENKEEPERGÅRDEN
v. Momentum**



2015-03-09



BILAG 1

Eksisterende forhold

1. Værksted
2. Varegård
3. Grusdepot
4. Vaskeplads
5. Personale
6. Backdepot
7. Omklædning
8. Klubhus
9. Udv. porte
10. Flethegn

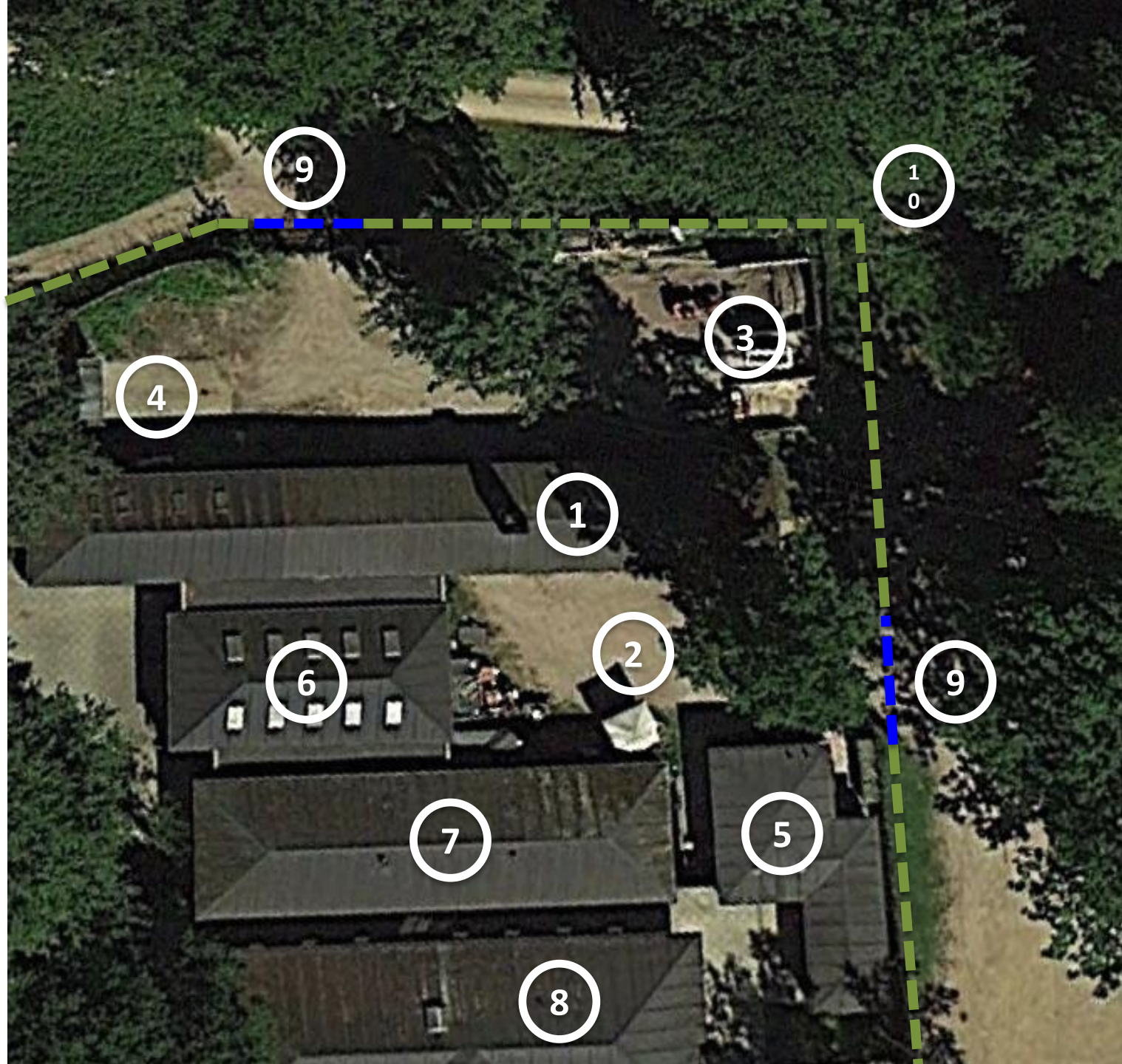



BILAG 2

FREMTIDIGE FORHOLD

1. Værksted
2. Vareindlev.
3. Ny port
4. Grusdepot
5. Vaskeplads
6. Jorddepot
7. Bøgehæk
8. Ny port

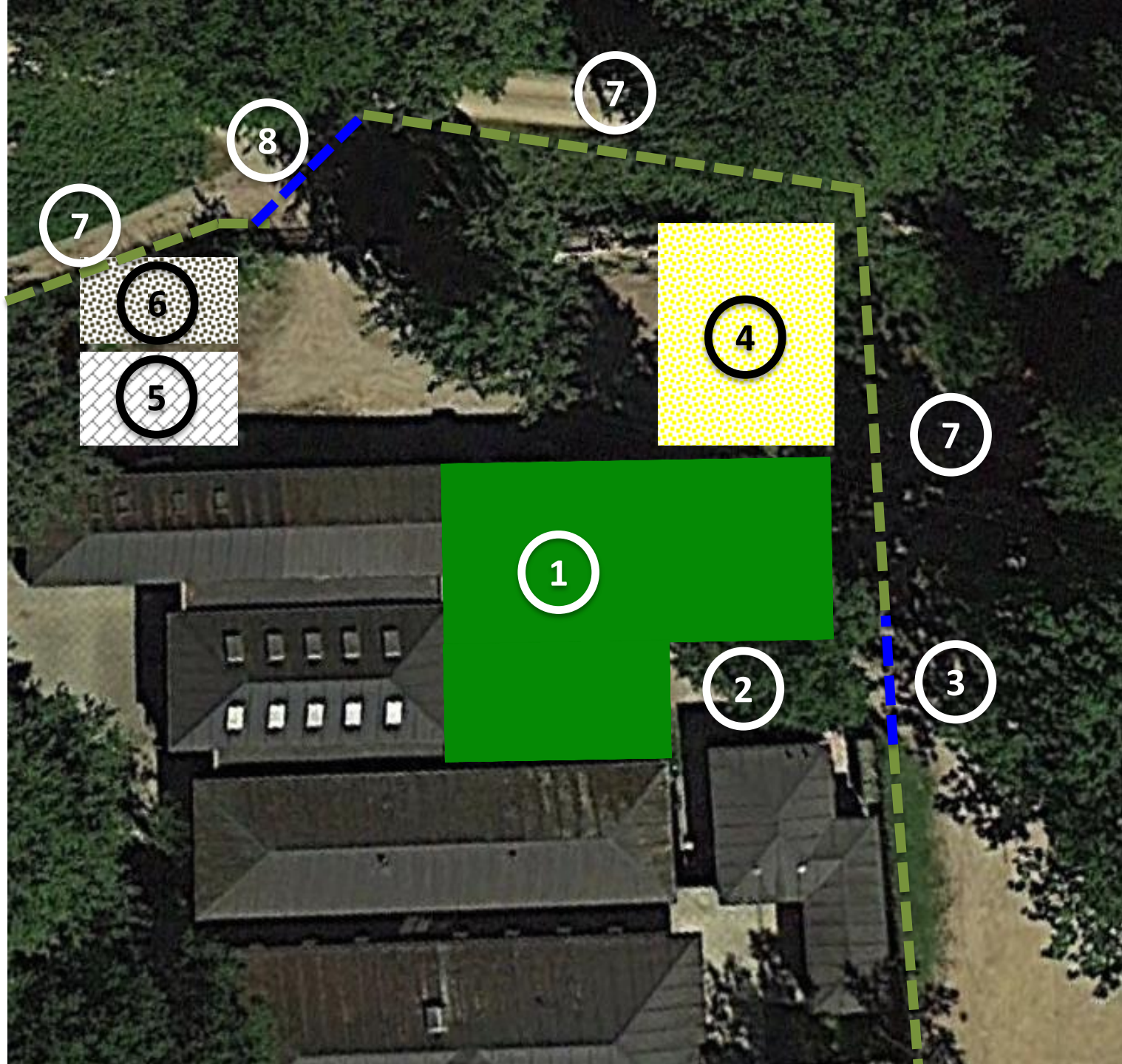



BILAG 3

Nedrivninger og ændringer

1. Værksted nedrives.
2. Port rykkes.
3. Grusdepot retableres.
4. Vaskeplads ændres.
5. Flethejn nedtages.

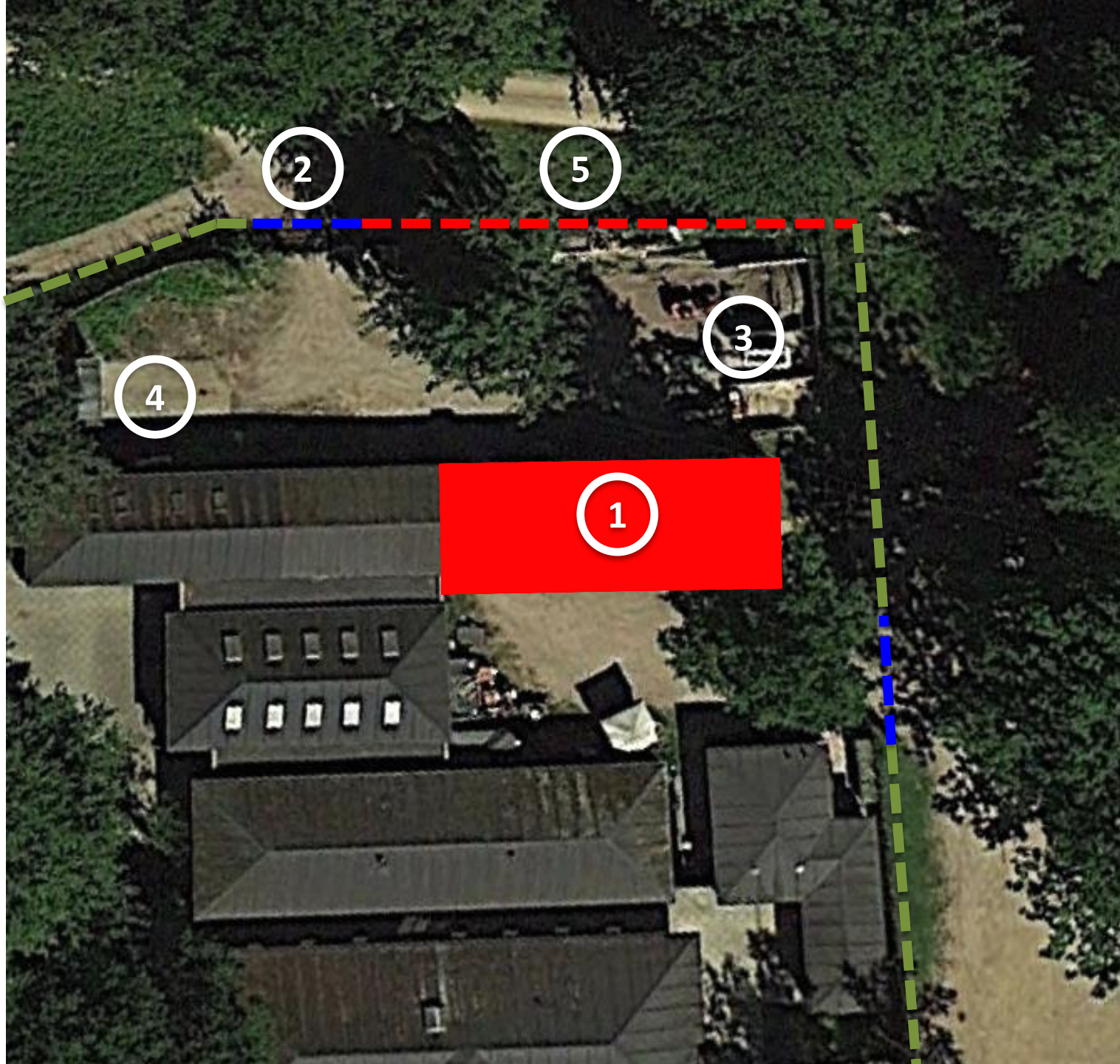

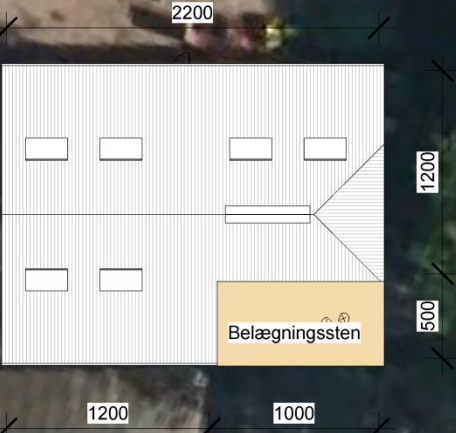
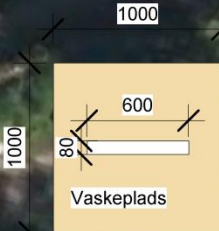
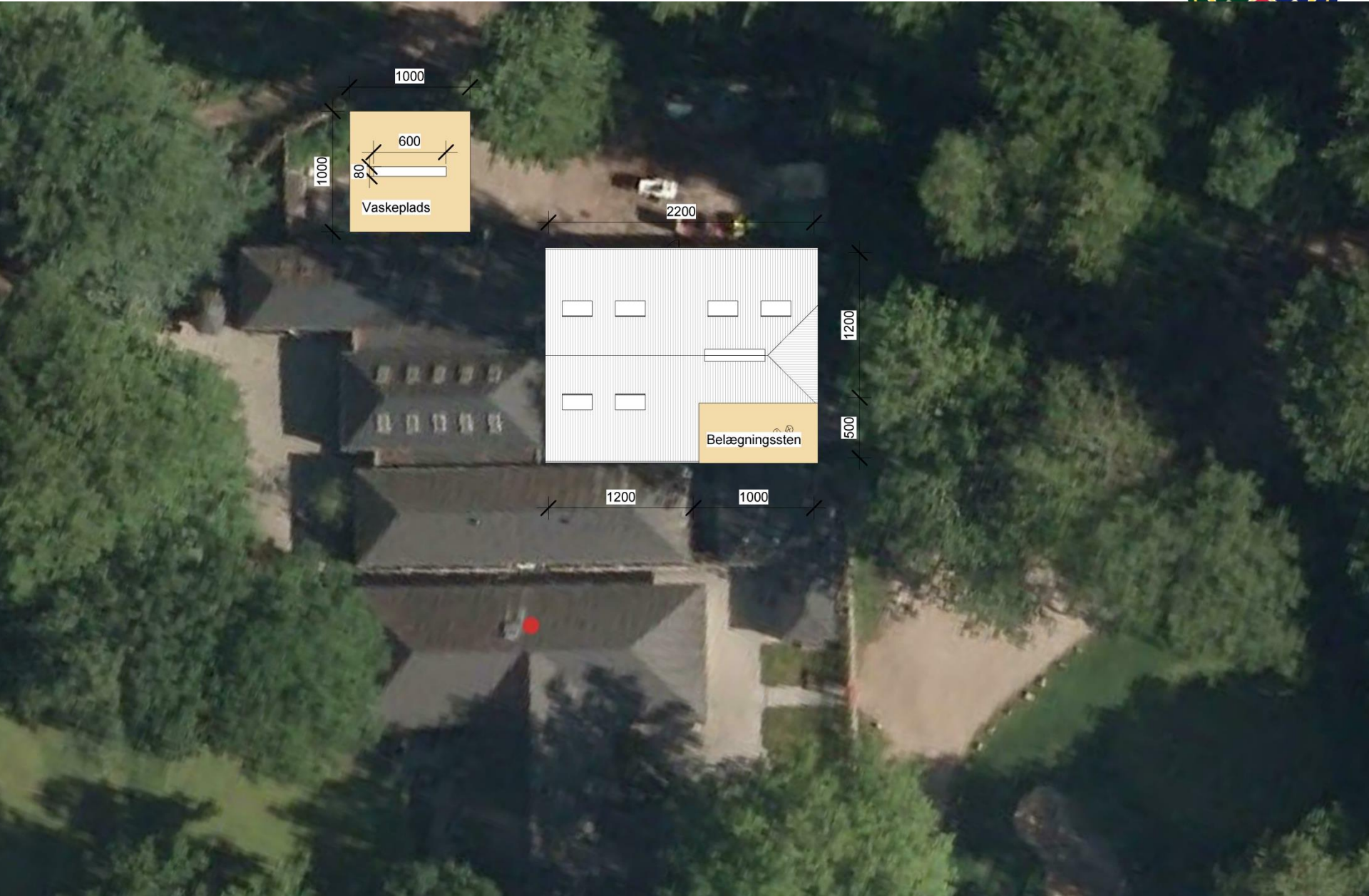

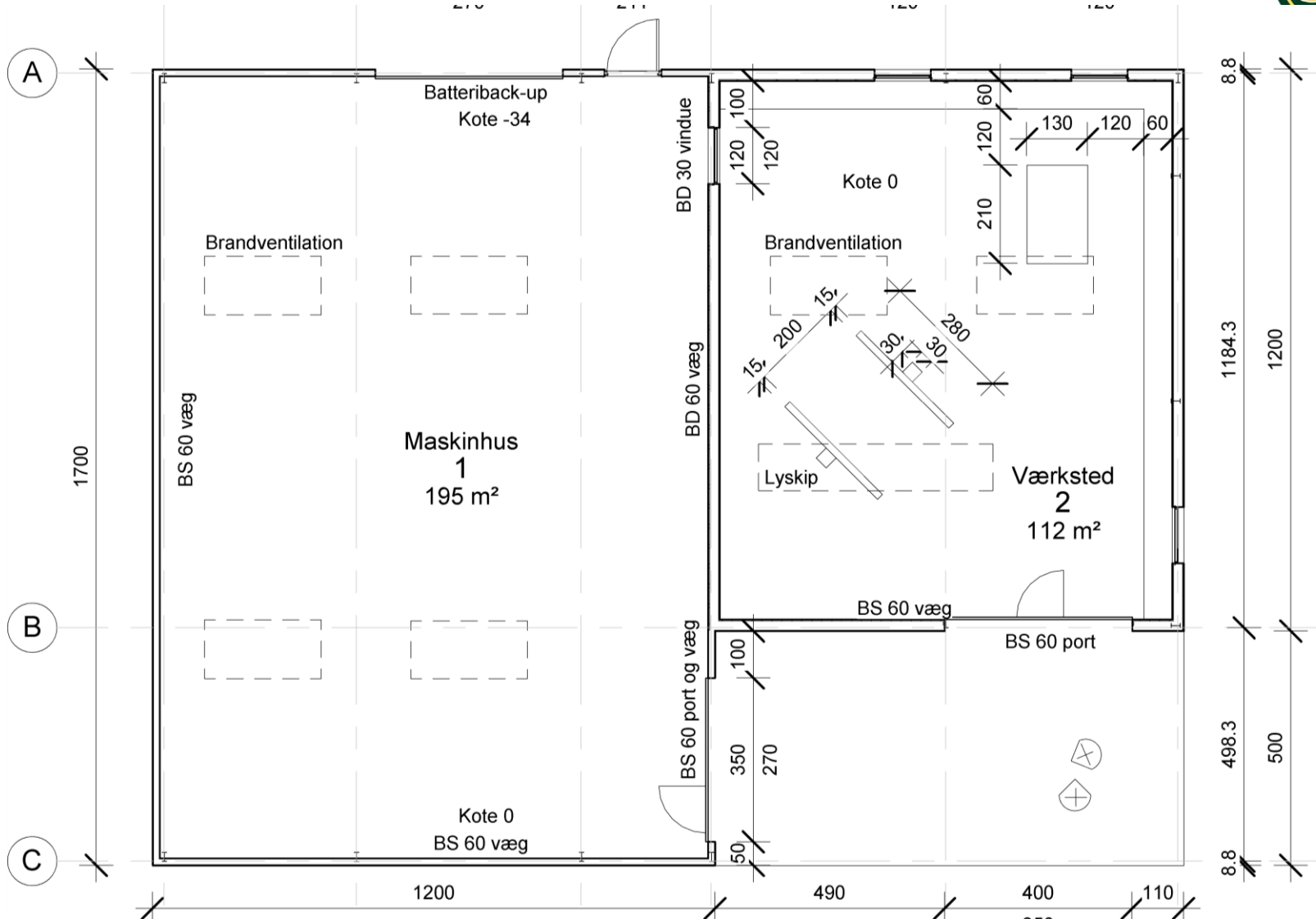

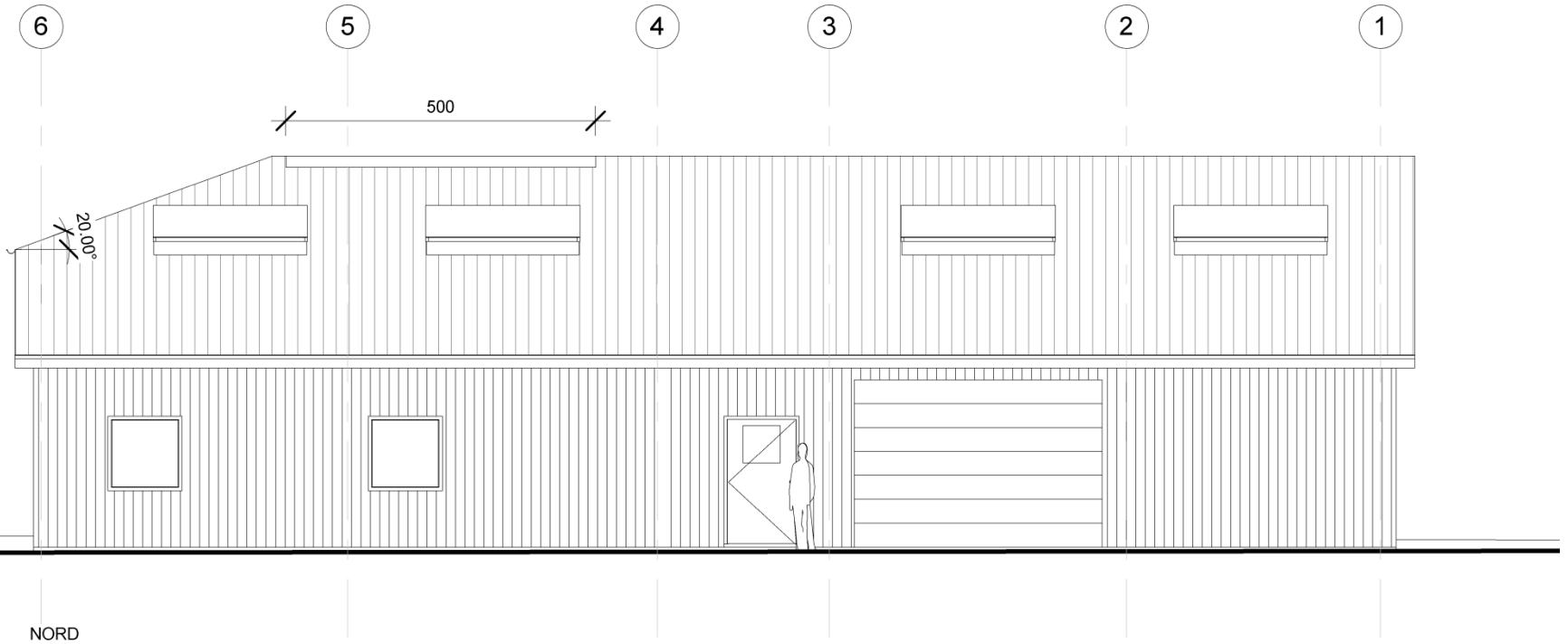

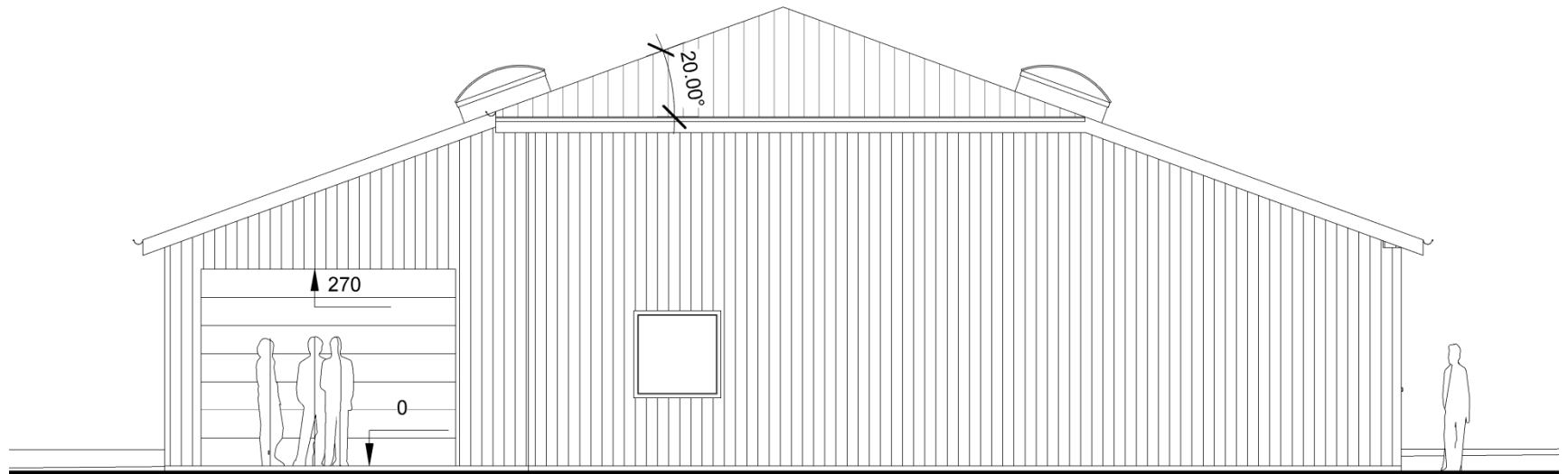

ØST

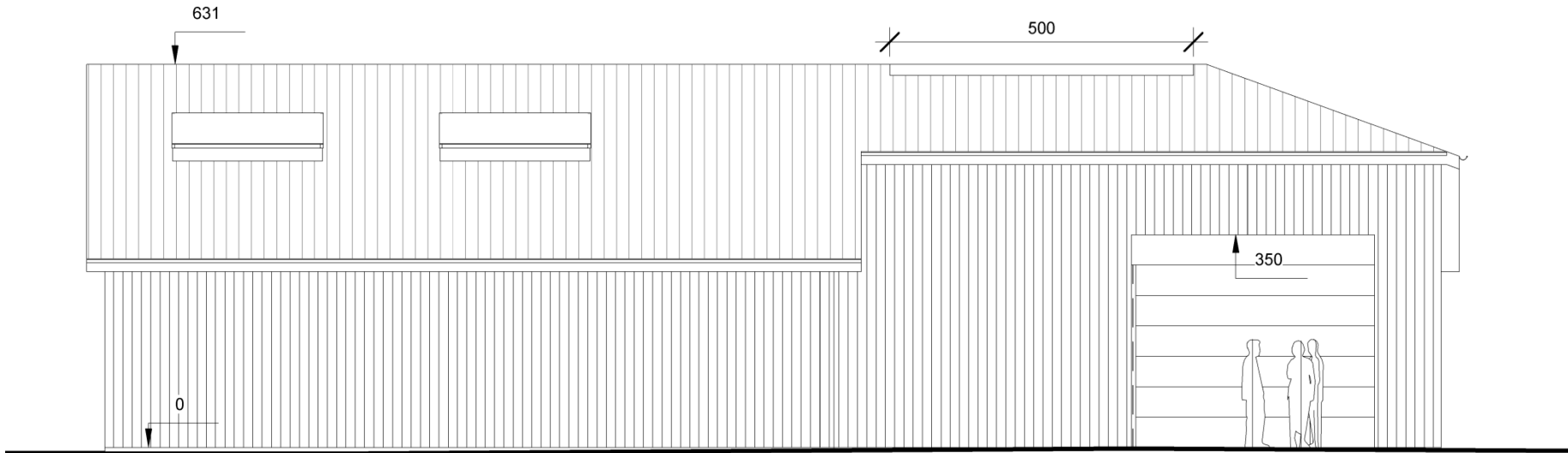

SYD

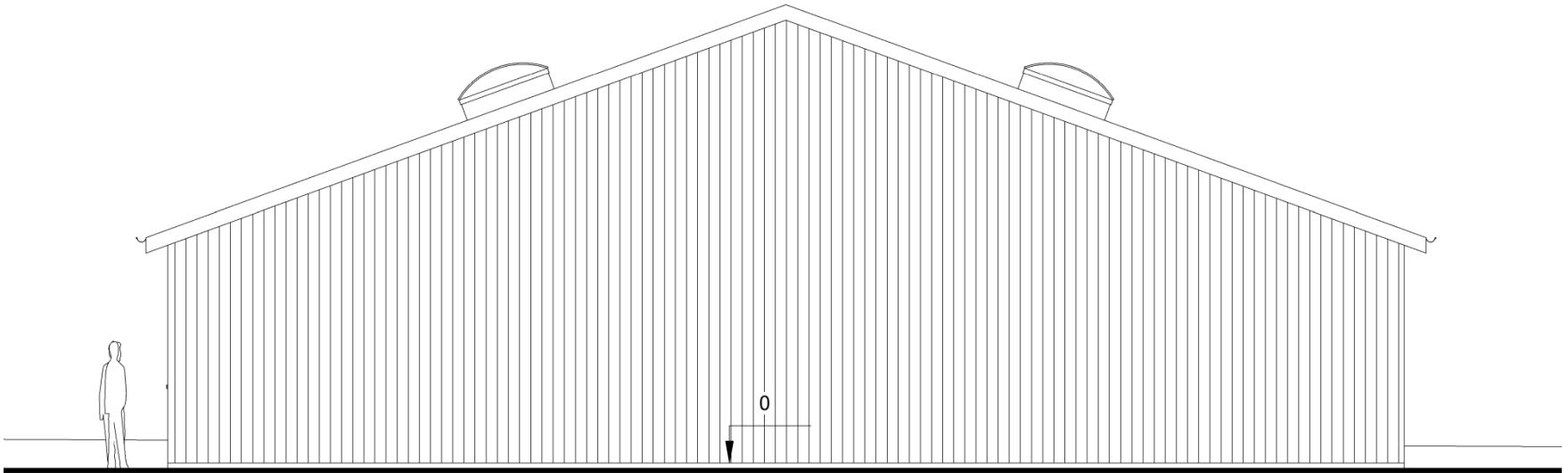

VEST



C

B

A

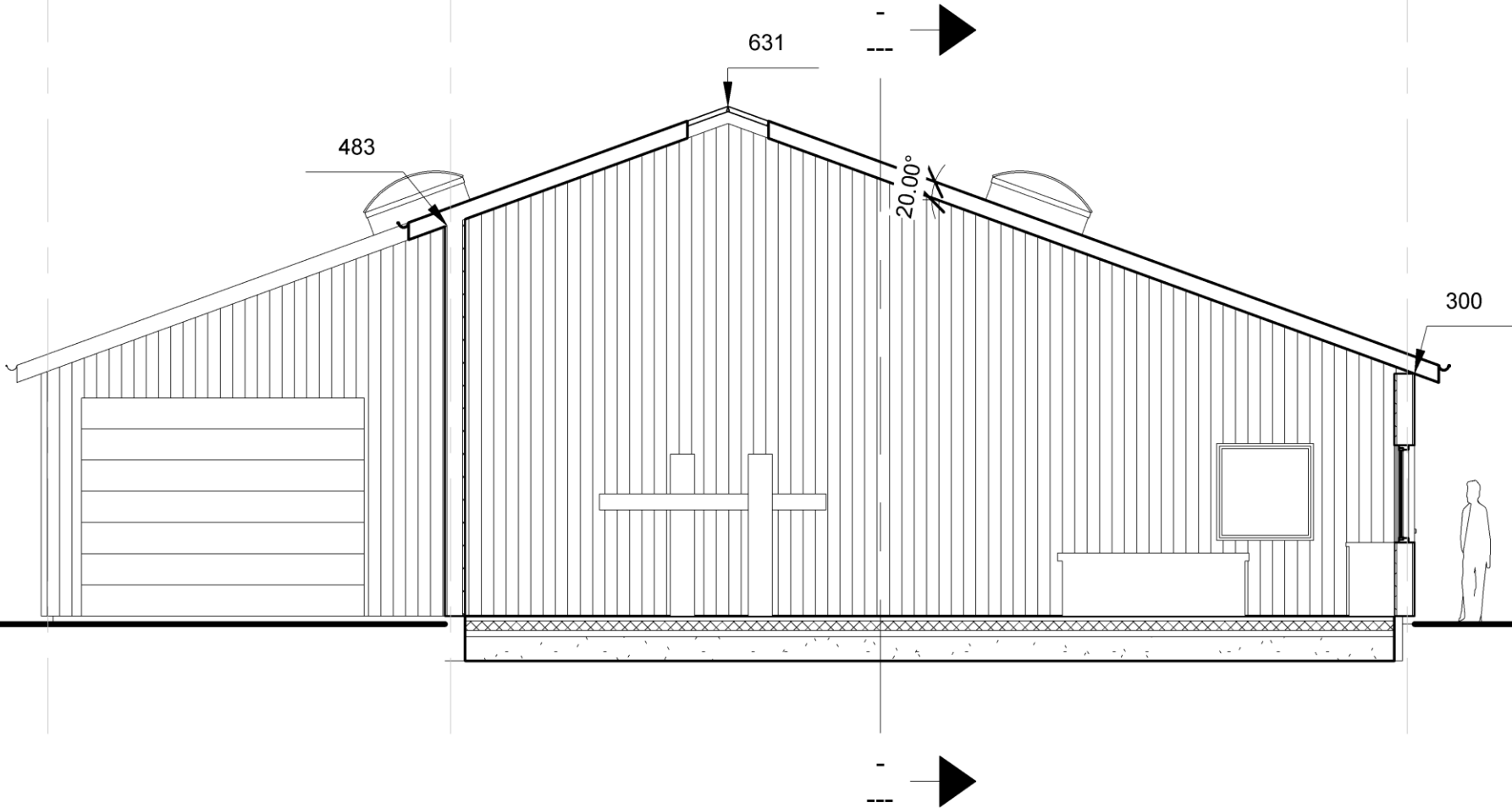



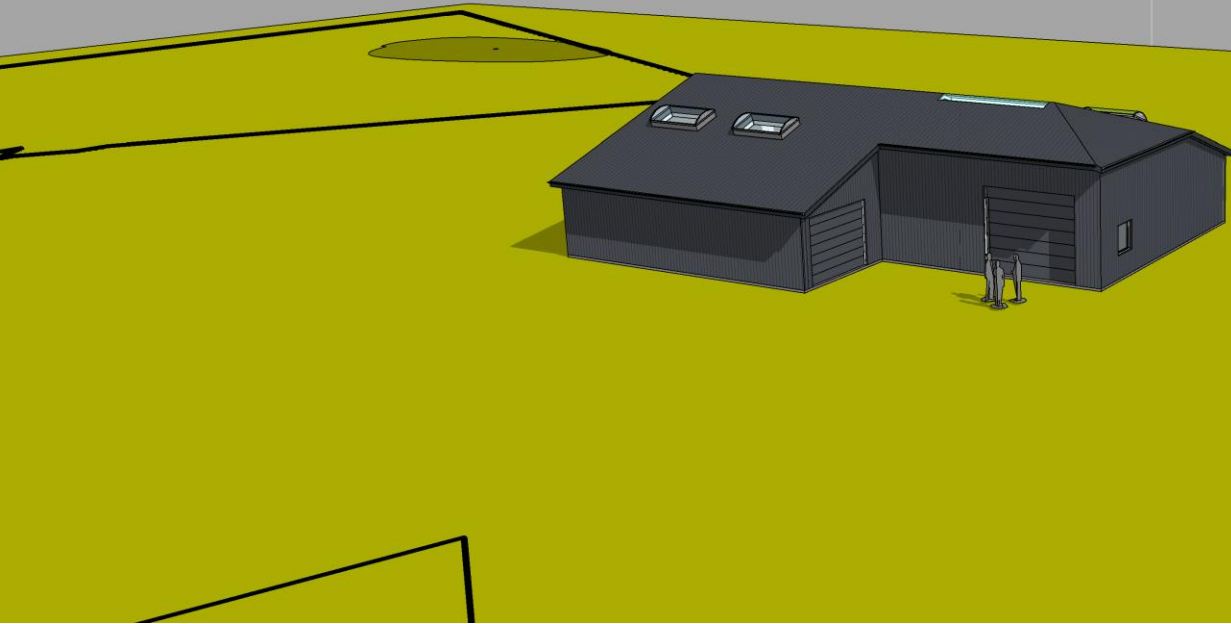

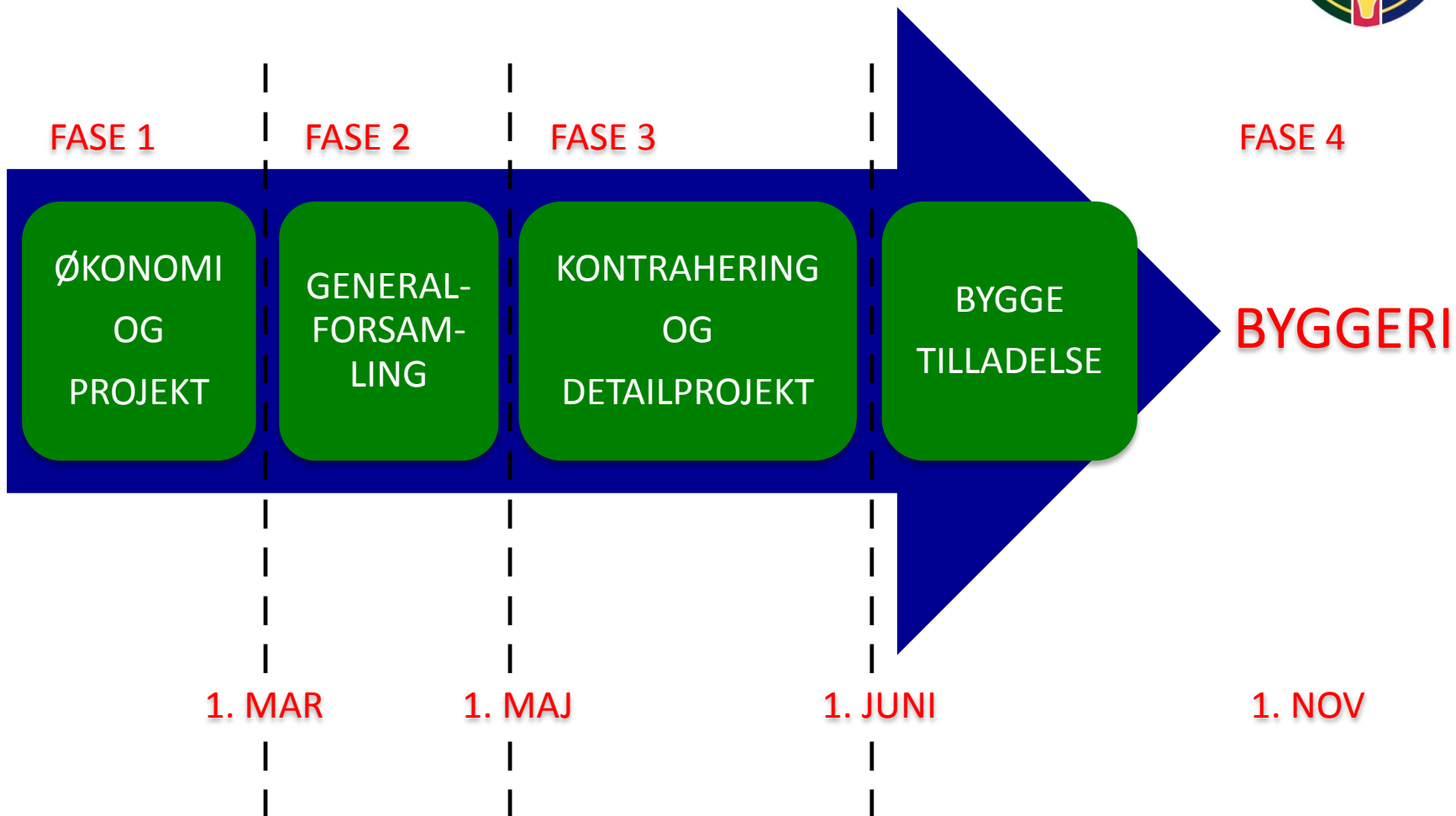

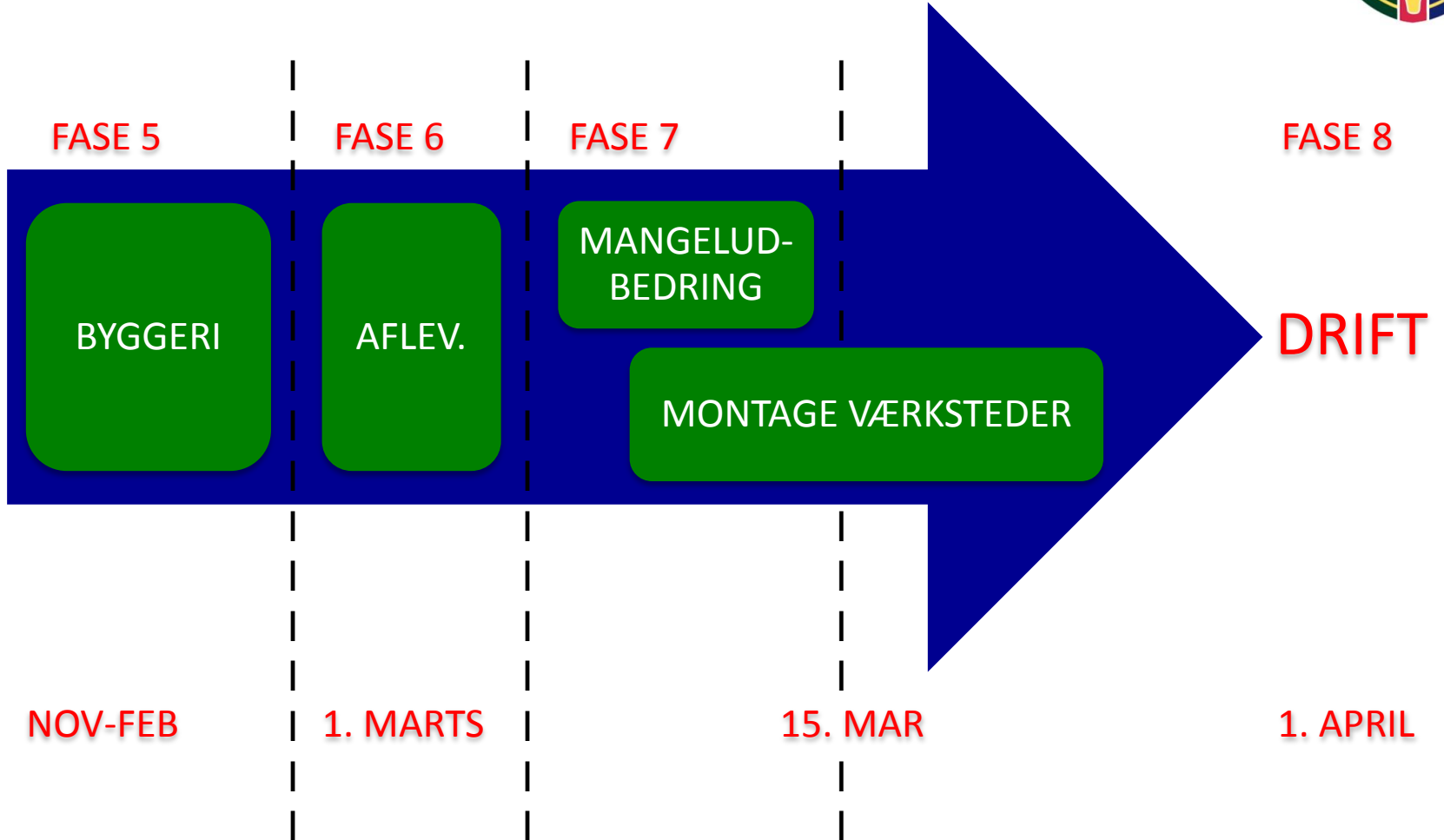



KØBENHAVNS GOLF KLUB

UDVIDELSE GREENKEEPERGÅRDEN





Akustikløsning i restauranten v. Annette Suhr og Hans Henning Jensen



Eksempel på akustikløsning fra AkuArt



I Furesø Golfklub's restaurant har klubben til medlemmernes store tilfredshed opsat AkuArt-plader i den store restaurant.

Bestyrelse foreslår at nedsætte en projektgruppe og afsætte 25.000 DKK til projektet i husbudgettet.

Resterende finansiering foreslås fundet via ny sponsor eller lign.







Dagsorden ifølge klubbens love

1. Valg af dirigent
2. Bestyrelsens beretning om klubbens virksomhed i det forløbne år.
3. Årsregnskabet med revisionspåtegning til godkendelse og meddelelse af decharge.
4. Bestyrelsens forslag og indkomne forslag.
5. **Bestyrelsens budget for det indeværende regnskabsår.**
6. Bestyrelsens forslag til indskud, kontingent og skabsleje m.v. for det følgende regnskabs år.
7. Valg af formand, for så vidt denne afgår.
8. Valg af bestyrelsesmedlemmer.
9. Valg af revisor.
10. Golf Course Management Policy (GCMP)
11. Eventuelt

Udvikling 2011-2014 og budget 2015



Resultatopgørelse (i tusinder)	2011	2012	2013	Budget 2014	Budget 2014	Budget 2015
Samlede indtægter	10.707	10.995	11.738	11.218	11.078	11.661
Driftsudgifter	8.560	8.870	9.359	9.203	9.530	9.733
Driftsresultat før afskr. og renter	2.147	2.125	2.379	2.015	1.549	1.928
Afskrivninger	1.287	959	1.130	1.121	1.037	1.000
Renteudgifter	574	478	460	280	273	257
Nettoresultat	285	687	789	614	239	671
Gæld i alt	12.477	10.594	8.957	7.455	8.197	7.154
Driftsresultat / saml. Indtægter	20,1%	19,3%	20,3%	18,0%	14,0%	16,5%
Nettogæld / Driftsresultat	6,2	5,0	3,8	3,7	5,3	3,7

Budget 2015



- Overskud af primær drift på ca. DKK 1,928 millioner
- Nettoresultat på ca. DKK 670.000
- Budgettet indeholder omkostninger til at:
 - Forbedre klubhuset og dets omgivelser
 - Fokus på en flot præsentation af banen via bl.a. mere topdressing, m.m.
 - Fortsætte den forbedrede kvalitet af træningsområderne
 - Fortsat sikre professionel bemanning i restaurant og køkken, samt have en varieret menu.
- Budgettet indeholder **ikke** omkostninger til ombygning af greenkeepergård samt omkostninger til akustik løsning
- Bestyrelsen anser det budgetterede resultat som tilfredsstillende



Dagsorden ifølge klubbens love

1. Valg af dirigent
2. Bestyrelsens beretning om klubbens virksomhed i det forløbne år.
3. Årsregnskabet med revisionspåtegning til godkendelse og meddelelse af decharge.
4. Bestyrelsens forslag og indkomne forslag.
5. Bestyrelsens budget for det indeværende regnskabsår.
6. **Bestyrelsens forslag til indskud, kontingent og skabsleje m.v. for det følgende regnskabs år.**
7. Valg af formand, for så vidt denne afgår.
8. Valg af bestyrelsesmedlemmer.
9. Valg af revisor.
10. Golf Course Management Policy (GCMP)
11. Eventuelt



Dagsorden ifølge klubbens love

1. Valg af dirigent
2. Bestyrelsens beretning om klubbens virksomhed i det forløbne år.
3. Årsregnskabet med revisionspåtegning til godkendelse og meddelelse af decharge.
4. Bestyrelsens forslag og indkomne forslag.
5. Bestyrelsens budget for det indeværende regnskabsår.
6. Bestyrelsens forslag til indskud, kontingent og skabsleje m.v. for det følgende regnskabs år.
7. Valg af formand, for så vidt denne afgår.
- 8. Valg af bestyrelsesmedlemmer.**
9. Valg af revisor.
10. Golf Course Management Policy (GCMP)
11. Eventuelt

Bestyrelsesmedlemmer på valg



- Ina Agerbæk
- Christian Soldbro Dubin
- Ole Harmsen

Alle er villige til genvalg



Dagsorden ifølge klubbens love

1. Valg af dirigent
2. Bestyrelsens beretning om klubbens virksomhed i det forløbne år.
3. Årsregnskabet med revisionspåtegning til godkendelse og meddelelse af decharge.
4. Bestyrelsens forslag og indkomne forslag.
5. Bestyrelsens budget for det indeværende regnskabsår.
6. Bestyrelsens forslag til indskud, kontingent og skabsleje m.v. for det følgende regnskabs år.
7. Valg af formand, for så vidt denne afgår.
8. Valg af bestyrelsesmedlemmer.
9. **Valg af revisor.**
10. Golf Course Management Policy (GCMP)
11. Eventuelt

Valg af revisor



- Bestyrelsen foreslår genvalg af :

Buus Jensen statsautoriserede revisorer



Dagsorden ifølge klubbens love

1. Valg af dirigent
2. Bestyrelsens beretning om klubbens virksomhed i det forløbne år.
3. Årsregnskabet med revisionspåtegning til godkendelse og meddelelse af decharge.
4. Bestyrelsens forslag og indkomne forslag.
5. Bestyrelsens budget for det indeværende regnskabsår.
6. Bestyrelsens forslag til indskud, kontingent og skabsleje m.v. for det følgende regnskabs år.
7. Valg af formand, for så vidt denne afgår.
8. Valg af bestyrelsesmedlemmer.
9. Valg af revisor.
- 10. Golf Course Management Policy (GCMP)**
11. Eventuelt

Golf Course Management Policy



- GCMP vil blive brugt som retningslinje for banedriften fremadrettet med henblik på at sikre ensrettethed i udviklingen af banen

Bestyrelsen takker **Mogens Nielsen** for det store arbejde



Dagsorden ifølge klubbens love

1. Valg af dirigent
2. Bestyrelsens beretning om klubbens virksomhed i det forløbne år.
3. Årsregnskabet med revisionspåtegning til godkendelse og meddelelse af decharge.
4. Bestyrelsens forslag og indkomne forslag.
5. Bestyrelsens budget for det indeværende regnskabsår.
6. Bestyrelsens forslag til indskud, kontingent og skabsleje m.v. for det følgende regnskabs år.
7. Valg af formand, for så vidt denne afgår.
8. Valg af bestyrelsesmedlemmer.
9. Valg af revisor.
10. Golf Course Management Policy (GCMP)
- 11. Eventuelt**



Eventuelt

- Kommentarer fra publikum

Tak for i aften!